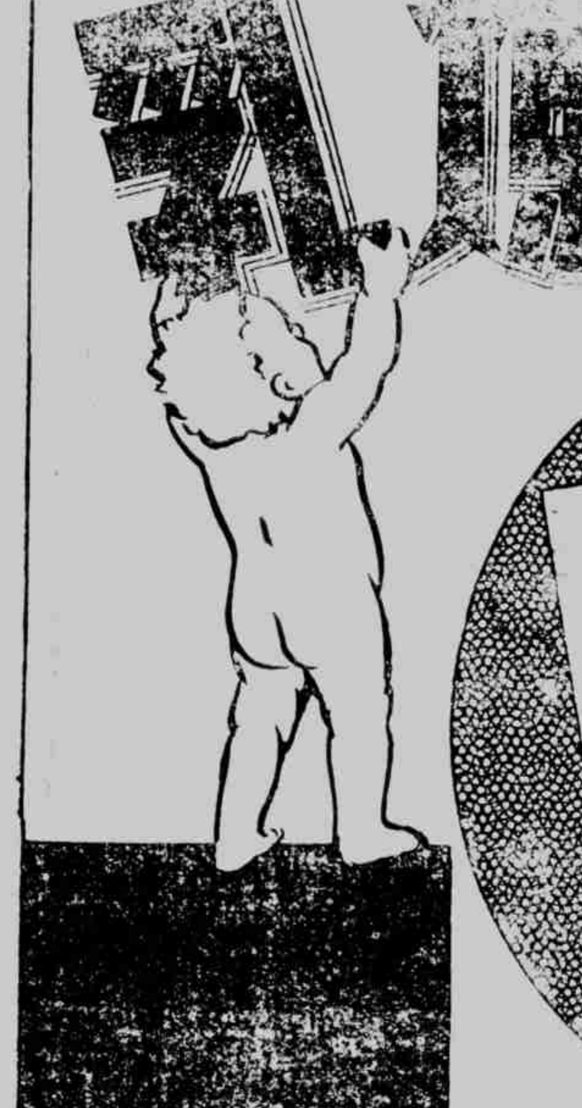

金鋼鑽

中華民國廿五年十一月四日 星期三
館址福州路山西路口 電話九〇三九八號
本報各稿均有版權及著作權 未經同意不准轉載翻印轉譯
中華郵政特准掛號立券 按號之報紙
內政部登記證警字第一五二四號
今日一張 售洋二分八厘

遠精專藥

新村社 電話九一六九七 地址新新公司後慈安里內

貴妃按摩院
按摩沐浴祇收一元服務女子個個美妙
由陳梅英女士親自訓練手術高妙招待週到
地址霞飛路五二八號華龍路電車站口和合坊內

哈來社 女子出門按摩
人才出衆手術高妙服務週到隨邀隨到
電話九〇八六六
每時二元繼續一時祇收一元保證滿意

屬企華醫師診例
專門：花柳皮膚科 生殖泌尿科
特備最新科學醫械，採取世界最新技術，用歐美名廠特效靈藥，為社會解除切膚痛苦之花柳病，保證迅速醫愈根斷，最高尚可靠之診所
診例：門診一元二角（拔號加倍）出診八元八角（若車一元）
時間：上午九時至一時 下午四時至八時（除時出診）
診所：法英租界派克路梅福里（電話三五〇三七）

中央運動場
回力球
今晚舉行精彩紅藍大賽

今年的花市
浙東各縣棉花豐收為前所無
客銷踴躍花價反猛漲 太倉南通收成卻欠佳
毅之

今年各地豐收、棉花亦在此例、浙東為浙省的普遍植棉區域、尤以餘姚是植棉的中心地帶、邵興的豐收情形、係為歷來所無、[illegible]

▲浙東豐收 一般[illegible]

▲花客花價猛漲 今年棉產雖如此豐收、然以客銷較去年尤激增、[illegible]

▲太倉南通不佳 [illegible]

班禪大師回藏行蹤
現在玉樹——明春四月可達
沉默

喧傳已久之班禪大師回藏、一直至今仍逗留中途、[illegible]

劍底鶯聲（三八六）
武俠小說
楠燦・亭撰

第五十六回 大俠客濟人賴義氣 [illegible]

北站抄獲毒物之目擊談
法常

上月二十七日清晨、方過[illegible]

說段祺瑞
微子

一代英雄之段祺瑞、今日可以蓋棺論定矣、[illegible]

堅歡殘夢錄【八】
韭叟

[illegible]（本節完）

上海市登記國醫一覽表

丁鎮伯（外科）
石筱山（傷外科）
唐吉父（女科）
殷震一（幼科）
郭伯良（內外科）
黃培生（內科）
尹竹選 內外科
葛養民（女科）
陳玉銘
顧伯棠（外科）
葉熙春（內科）
顧渭川（內科）
姚雲江（幼科）
沈竹芳（幼科）
徐小圃（幼科）
顧拜言（內科）
馮子鈞
徐麗洲
朱南山（內科）
朱子雲
蔡香蓀（女科）
丁濟萬（內外科）
章孤鶴（肺癆科）（婦女科）
夏理彬（內外科）
徐棣三（幼科）
顧筱巖（外科）
陶慕章（外喉科）
盛茂祥（內科）
朱星江（幼科）
李永馨（內喉科）
丁仲英（內外科）
朱治吉（外科）
劉景山（推拿科）
胡少堂（女科）
火貴標（喉科）
丁濟華（內外科）
俞同芳（內科）
陳存仁（內外科）
嚴二陵
賀芸生（內科）
韓中和（內外科）
何時希（內科）
李霖齋（幼科）
董梅村（內外科）

醫林
夏紹庭題
（本欄歡迎投稿）

奔豚湯的研究（六）
濤北

[illegible]

盲腸之作用及其病理（一）
陳雪海

[illegible]

按王孟英醫案（版權所有不許轉載）（五九）
悟士

[illegible]

將就集

小芳

酒樓旅館中、一至傍晚、凡白光中之觸目、皆是鶯鶯燕燕、物多必濫、其理甚然、不信合目之今日、尋是舞場之人士、怪矣。

魯迅死後各地的追念

小泉

自魯迅之死、全國各界人士、無論識與不識、均甚惋惜、亦不問是敵是友、咸一致悲悼、一代文豪、生榮死哀、魯迅尚有遺囑者、地下當亦可瞑目。

毛維壽頌得其辭

金剛談薈【七〇】

近事瑣記　金剛

作客海外的于鳳至

金爸

碎鑽錄

小芳

黃奕住兩隻神秘水瓶

壬兒

黃奕住是誰呢、是中南銀行的董事長、南洋方面有名的華僑、他一雙空手到外國去、辛苦積儲、居然蓄有數千萬貲財、大約在民九左右、他決意返國投資、首先創辦了中南銀行、爲的他股份最多、所以當然由他任董事長、他在上海、

長篇小說　無遮大會【六九】

鶴俠生

第八章　慧香墮落的第一個導師

韓復榘舉動異常人

翁醉

亞爾培路　逸園　CANIDROME　今晚八時半起賽

今日星期三、今晚八時半起連賽十四次、節目精彩、絕倫、爲青年娛樂興趣無事者所不可不看

本園電話：八二〇七四號

威力生　外用固精妙藥　遺精早洩　專補性能　強腎益精　十分鐘見效　担保無流弊　特價壹元　外埠函購寄費加一　上海天潼路廣西路口　永華大藥房

美麗牌香烟　有美皆備　無麗不臻　華成烟公司出品

補身命　滋補強身　戒煙輔助　上海新亞藥廠製造

COD-VITOL　康福多　滋補療咳　治癆戒煙

內科陸士諤診例　門診上午十時至下午三時　出診下午三時至六時　地址上海英租界四馬路中和里

新金鋼鑽

金剛經

救火工作

貓庵

記得在蘇州時、逢到一處失火、經救火瞭望台上敲了警鐘、只後、那各區的水龍、便出發了，自各里救火人員起、到一路拖着水龍、肆達目的地止、中間已經耗去了很多的時間、那失火的人家、小半已燒成了灰燼、我因此時常想、這種救火的工作、未免太遲鈍了！前大報載、吳江同里鎮、忽然大火、延燒至數十家之多、這種情形、在上海一般的人看來、當然是絕對不會發現的、不過、救火工作在各地、像比較開通的蘇州、尚且如此無法改良、何況是鄉鎮之間、這不能怪同里鎮救火會的力量不足、根本內地的救火工作、太不爲地方人士所注意了。說起了救火會、我不禁又想到、小地方還有一般人、把救火會來作爲他擴張勢力的工具、甚至做他爲亂地方的私器、今年春間、常熟便鬧過一回事、因爲報館登載了某項新聞、救火會代人家來出氣、把水龍向那報館大射其水、弄得那家報館、全部毀壞、這種事情、在小地方是時常有的、可見這類救火會、不但工作遲鈍、組織還不完全。我想、內地也未必見得不能引用一些科學方法來救火、希望不要永遠這樣的一副步伐才好。

鄭孝胥勿書民國

章佩乙籌復中外日報

半凡生

陳光遠兄弟析產案

鑽屑

沈偉農海事飛騰

貓庵

越伶愛肉中花

好事先生

永安新屋落成期

可啓

三女伶映石奏伎

月旦

杭遊雜詩

隴梅

特赦施劍翹

公猛

奇情小說　虎窟雙雛【四〇七】

張恂子

第二十回